Урожай под угрозой гибели. Все силы на спасение его!

Пролетарии всех стран, соединяйтесь!

Заря коммунизма

Орган Рамешковского райкома Коммунистической партии Советского Союза и районного Совета депутатов трудящихся Калининской области

№ 100 (4049) | Пятница, 19 августа 1960 года | Год издания XXX | Цена 15 коп.

Калининская область выполнила план продажи хлеба государству

Труженики сельского хозяйства Калининской области досрочно, 15 августа, выполнили план продажи хлеба государству.

Продано на 600 тысяч пудов больше, чем в прошлом году на эту же дату.

Продажа хлеба продолжается.

Не медлить с севом озимых!

…ет вторая половина ав…. Дни становятся все …е и короче. А сколько …тых дел у труженик… колхозных полей? Уборка …ая в разгаре. Заготовка …ов продолжается.

…не только этим озабо… хлеборобы района. На… время сева озимых …ают.

…ильно поступают члены …ртели «Путь к комму…», которые на 15 авгу… полностью вспахали за… пары и на 42 процента …или план сева озимых. …43–57 процентов выпол… план озимого сева кол… «Моряк», «Новь», имени …ина Дневского сельсове… «Красная Звезда» и не… другие.

…обы заложить прочную …у высокого урожая 1961 … надо сев озимых про… в лучшие агротехниче… сроки, в хорошо обрабо…ю и обильно заправлен… почву. Но, к сожалению, …льные колхозы района …работы ведут крайне не…летворительно.

…на 15 августа из 7382 …таров в районе засеяно …ько 1232 га, что на 997 …ктаров меньше, чем было …а эту дату в прошлом году. …своевременному проведению …ва озимых грозит и други… …асность. Руководители от…ных колхозов не приняли …временно должных мер к …му, чтобы как можно раньше убрать парозанимающие …льтуры и вовремя подгото…ть почву в занятых парах. …с посевом озимых в заня…тых парах особенно нельзя запаздывать, так как они первое время развиваются медленно и при позднем севе могут уйти в зимовку недостаточно раскустившимися, ослабленными.

Правления колхозов «Смена», «Передовик», имени Сталина, «40 лет Октября», «По новой дороге», где на эту дату не засеяно ни одного гектара, а почвы в занятых парах подготовлены не полностью, должны быть обеспокоены больше всех своевременным проведением сева озимых и принять решительные меры, чтобы резко поправить положение дел во второй половине августа.

Решающим фактором в повышении урожайности полей наряду со сроками сева являются хорошие семена. Поэтому очень важно сев озимых провести кондиционными семенами районированных сортов при полной норме высева. Здесь большую помощь колхозам должны оказать специалисты.

Первичные партийные организации, исполкомы сельских Советов сев озимых, как и уборку урожая, должны взять под свой неослабный контроль, противопоставить трудностям высокую организованность тружеников полей на уборочных и посевных работах.

Посеем озимые в сжатые сроки и в хорошо обработанную почву—получим богатый урожай в третьем году семилетки!

Курганская область. Хлеборобы Зауралья приступили к выборочной жатве хлебов. На косовицу в этом году будет работать 7.000 жаток, в том числе около 1.000 строенных агрегатов. На подборке валков решено широко использовать групповой метод работы комбайнов.

На снимке: подборка валков озимой ржи в колхозе имени Кирова Кировского района.

Техника решила успех жатвы

Дождливая погода не благоприятствует уборке урожая. Но труженики нашего колхоза, дорожа каждым часом погожего времени, сумели 14 августа закончить уборку озимых хлебов на площади 218 гектаров.

Решающую роль в жатве сыграла техника. На полях работало 4 комбайна и одна лафетная жатка. Лафетчик Алексей Белов с трактористом Александром Барабановым скосили 100 гектаров ржи. Комбайнер Василий Кузьмин на «СК-3» убрал более 100 гектаров озимых.

В лучшие агротехнические сроки колхоз закончил теребление льна. Сейчас идет обмолот. Лен околочен с площади 190 гектаров из 260 гектаров по плану. Разостлано под теплые августовские росы половина обмолоченного льна.

А. Коротков,
секретарь партбюро колхоза имени Ленина Рамешковского сельского Совета.

Выручил раздельный способ

Уборка урожая в этом году проходит в трудных условиях. Частые дожди затрудняют работу техники, поэтому мы широко применили раздельный способ уборки озимых. Это позволило нам на неделю раньше приступить к жатве.

С первых дней уборки у нас в работу было включено 8 конных жаток и косилок. Ими скошено 150 гектаров хлебов. Сжатая рожь сразу же вязалась в снопы и ставилась в бабки.

Первыми закончили уборку озимых власихинская и починовская бригады.

Одновременно с уборкой идет сев озимых культур. На 18 августа уже посеяно 100 гектаров.

М. Шарков,
председатель колхоза имени Ленина Заклинского сельсовета.

Уборка озимых закончена

Не первый год работает бригадиром погорельцевской бригады коммунист Евдокия Михайловна Коняева. Бригада, руководимая ею, всегда успешно справляется со всеми сельскохозяйственными работами.

Сейчас, в период уборки урожая, Евдокия Михайловна сумела расставить свои силы так, что бригада занимает одно из первых мест по уборке урожая в колхозе.

В бригаде полностью убрана озимая рожь на площади 36 гектаров. С каждого гектара намолочено по 10—12 центнеров ржи. Еще лучше уродился овес. С площади 30 гектаров получено 450 центнеров зерна.

38 гектаров льна вручную было вытеребле…о за короткий срок. В настоящее время полным ходом идет машинный обмолот льна. Машиновед Александр Кузьмин уже обмолотил лен с площади 9 гектаров.

И. Громов.
Колхоз „Заветы Ильича".

По СССР

Рапортуют куйбышевцы:

Труженики сельского хозяйства Куйбышевской области рады доложить Центральному Комитету КПСС, Совету Министров СССР и лично товарищу Никите Сергеевичу Хрущеву, что претворяя в жизнь исторические решения XXI съезда КПСС и декабрьского (1959 года) Пленума ЦК КПСС, в текущем году, преодолев трудности неблагоприятной весны, вырастили хороший урожай зерновых и других культур. Хлеборобы области досрочно, 15 августа, выполнили план продажи хлеба государству. На приемные пункты поступило более 42 млн. пудов добротного волжского зерна.

В настоящее время в области развернулось соревнование за сверхплановую продажу государству 5 млн. пудов зерна.

„Беларусь МТЗ-50"

Коллектив Минского тракторного завода готовится к производству нового универсального трактора «Беларусь МТЗ-50». Его вес на четыреста килограммов меньше, чем серийной машины.

Досрочно

Во втором году семилетки труженики сельского хозяйства Новгородской области обязались продать государству мяса 44,6 тысяч тонн, что составит 1,6 годового плана, молока—на 33 тысячи тонн больше, чем в прошлом году.

В первом полугодии новгородские колхозы и совхозы досрочно выполнили свои обязательства. По сравнению с соответствующим периодом прошлого года государству продано больше: мяса—на три тысячи тонн, молока—на девять с половиной тысяч тонн, яиц—на два с половиной миллиона штук и шерсти—на 153 центнера.

За увеличение производства и заготовок продуктов животноводства во втором квартале Новгородской области присуждены переходящее Красное знамя Совета Министров РСФСР и первая денежная премия.

В ответ на высокую награду новгородцы решили выполнить годовой план по продаже государству мяса к 20 сентября, молока—к 7 ноября и шерсти—к 1 октября.

Партийная жизнь

ВОСПИТАНИЮ МОЛОДЫХ КОММУНИСТОВ —НЕОСЛАБНОЕ ВНИМАНИЕ

За шесть месяцев текущего года наша партийная организация пополнилась новыми людьми. Три механизатора, один бригадир, два рядовых колхозника вступили в кандидаты партии. Все они являются замечательными производственниками и активными общественниками.

Молодой коммунист Николай Козлов, например, является механизатором широкого профиля. Он работает и трактористом, и комбайнером, и мотористом на станции, и машиноведом на льноагрегате. На какую бы машину он ни садился, всегда показывает образцы работы другим. Не выполнив нормы, он не уходил с поля, не сделав того, что намечено—не оставлял своего рабочего места.

Другой молодой коммунист Василий Харменкин на тракторе «Беларусь» добился самой высокой выработки на весеннем севе. Возглавив механизированное звено на выращивании кукурузы, он один подготовил почву под посев, провел двукратную обработку междурядий на площади 90 га.

После обработки кукурузы тов. Харменкин включился в теребление льна и в содружестве с машиноведом льнотеребилки В. М. Уткиным на 5 августа вытеребил 148 гектаров.

Молодой коммунист Николай Горчаков умело руководит тракторной бригадой. Бригада механизаторов на севе под его наблюдением не имела ни одного случая брака или некачественной обработки почвы, а в настоящее время успешно ведет уборку зерновых и технических культур.

Передовую полеводческую бригаду в колхозе возглавляет также молодой коммунист Александр Гришин. Постоянное чувство ответственности за состояние хозяйственных дел в бригаде, стремление к новому—вот что отличает этого руководителя—коммуниста А. Гришина от многих других. Тоже самое можно сказать и об остальных молодых коммунистах, отдающих все свои силы, знания и опыт делу поднятия общественного хозяйства артели.

Молодым коммунистам партийная организация дает ответственные поручения, контролирует их выполнение и помогает им. За каждым таким товарищем прикреплен один из подготовленных старых членов КПСС, который способствует формированию правильного понимания молодыми коммунистами тех или иных вопросов политической и общественной жизни, содействует расширению кругозора товарища.

Многие коммунисты партийной организации помимо учебы в системе партийного просвещения работают над повышением своей квалификации.

Серьезным недостатком в нашей работе по-прежнему остается малочисленность коммунистов в очень важной отрасли общественного хозяйства—животноводстве. Мы понимаем, что здесь партийной организации предстоит еще серьезно поработать, чтобы ликвидировать этот большой пробел.

В. Козлов,
секретарь парткома колхоза „Победа".

К новому учебному году готовы

На территории Ведновского сельсовета находятся три начальных и одна семилетняя школы.

Готовясь к новому учебному году, сельский Совет совместно с руководителями школ провел большую работу по подготовке школ к новому учебному году.

Все школы, а также учителя обеспечены топливом.

В весенне-летний период был произведен необходимый ремонт школьных зданий. В Ведновской семилетней школе, например, были покрашены крыша, парты и другая мебель. При школе —построен крольчатник.

Под здание Погорельцевской начальной школы подведен кирпичный фундамент. В Буславецкой начальной школе капитально отремонтированы окна. Новой кровельной щепой покрыта Скрибинская начальная школа.

Весь ремонт школьных зданий произведен за счет бюджетных средств и средств самообложения. Имеющийся интернат при Ведновской школе содержится за счет бюджетных ассигнований.

Наряду с этим, школы приобрели необходимые учебно-наглядные пособия.

В настоящем учебном году во всех школах будут созданы группы продленного дня, что создает наиболее лучшие условия для учебы ребят.

Наше стремление улучшить состояние учебно-воспитательного процесса в школе не встречает поддержки со стороны правления колхоза «Перелом», которое не оказывает почти никакой помощи в организации питания детей в интернате. За прошлый год на эти цели колхоз «истратил» всего... 300 рублей.

Учеба наших детей—дело первостепенной важности. Она должна всегда стоять в центре внимания всей общественности.

А. Белов,
председатель сельсовета.

ОБЯЗАТЕЛЬСТВА

коллектива строителей межколхозной строительной организации

Советский народ, воодушевленный историческими решениями XXI съезда КПСС и последующих Пленумов ЦК КПСС, развернул широкое социалистическое соревнование за претворение в жизнь грандиозной программы развернутого строительства коммунизма.

Наша Родина является сейчас грандиозной стройкой. Строители своим трудом преображают города и села, возводят новые фабрики и заводы, электростанции и железные дороги, сельскохозяйственные производственные помещения, жилые дома и культурные учреждения. Труд строителей—это благородный, созидательный труд во имя торжества коммунизма, для блага народа.

Большое строительство развертывается в колхозах нашего района. Во втором году семилетки строители межколхозстроя должны выполнить объем строительных работ на 4 миллиона рублей. Нам предстоит построить 26 животноводческих помещений, несколько зерноскладов, автогаражей, ремонтных мастерских, культурных и бытовых объектов. За 7 месяцев текущего года освоено 2,3 миллиона рублей. Для колхозов района построено 13 свинолагерей, сдано в эксплуатацию 5 других производственных помещений.

Среди нашего коллектива растут кадры мастеров своего дела—плотники, каменщики, столяры, шоферы, систематически перевыполняющие производственные задания.

Горячо одобрив постановление июльского Пленума ЦК КПСС и включаясь в социалистическое соревнование за достойную встречу 43 годовщины Великой Октябрьской социалистической революции, мы берем на себя следующие обязательства: досрочно, к 7 ноября—празднику Великого Октября, сдать в эксплуатацию строящиеся объекты производственного, культурного и бытового назначения; за счет внедрения передовых методов и механизации строительных работ повысить производительность труда на 15 процентов, улучшать качество и удешевить себестоимость строительных объектов на 15—20 процентов;

развернем борьбу за дальнейшее укрепление трудовой дисциплины, за высокопроизводительное использование машин и механизмов, за индустриализацию строительства;

к 1 сентября организуем нормальную работу цеха по изготовлению черепицы с производительной мощностью 9 тысяч штук в месяц, полигона железобетонных пасынков и плит перекрытий с производственной мощностью 800 тонн в месяц;

для обеспечения жилплощадью строителей построим к 1 января 1961 года три стандартных дома с жилплощадью 150 кв. метров.

Обязательства обсуждены и приняты на собрании строителей 14 августа 1960 года.

Межколхозный дом отдыха

Сумская область. В сосновом бору на берегу реки Псел виднеется красивое белое здание. Это первый в области межколхозный Дом отдыха, который открылся 1-го августа в селе Токари Лебединского района.

На снимке: группа отдыхающих в Доме отдыха. На переднем плане (слева направо) свинарь Г. А. Яковенко, доярка Е. В. Слинько, звеньевая В. Г. Прокопченко, механизатор Е. А. Сирик и доярка В. М. Дриваль.

Суда пойдут по морям

На Брянском машиностроительном заводе начала... обработка деталей и сбо... ка узлов дизелей мощностью 9.000 лошадиных с... предназначенных для мо... ского торгового фло... Первые два дизеля буд... собраны в этом году.

На снимке: передов... токарь турбинного це... Е. А. Обухов ведет обр... ботку упорного вала ди... ля.

Семья Степановых

Уважением у нас пользуется семья Степановых. Чем же прославились они? Ничего особенного, конечно, не совершили. Но работают они в артели честно, добросовестно.

Глава семьи—Дмитрий Никитович является рядовым колхозником. Трудится он в полеводстве. В прошлом году он выработал 303 трудодня. Жена его, Аграфена Павловна, тоже работает круглый год. В ее трудовой книжке за прошлый год записано 28 трудодней.

Хорошо трудится на разных работах сын Евгений. Какое бы наряд ему не дал бригадир, он выполняет его честно. Женя выработал за 195... год 470 трудодней. Второй сын—Михаил тоже остался работать в колхозе.

Труд—главное в жизни человека. Тот, кто честно работает и получает неплохо. По... выработанные трудодни в прошлом году семье Степановых выдано 8 тысяч рублей деньгами, 668 килограммов зерна и 3806 килограммов сена. Кроме того, в счет дополнительной оплаты за лен, они получили 2147 рублей деньгами.

В этом году семья Степановых работает не хуже прошлогоднего. За 7 месяцев у отца выработано 204 трудодня, у сына Евгения—289.

В трудолюбивую колхозную семью приходит достаток. Они покупают для себя хорошую обувь и одежду. Живут Степановы в хорошем доме, построенном собственными руками.

П. Гагачкин,
счетовод колхоза „Перелом".

Кукуруза выросла

Как молодой зеленый лес шумит на ветру кукуруза, выращенная заботливыми руками тружеников нашего колхоза. На всей площади — ... гектарах — ожидается хороший урожай — около 500 центнеров с гектара. В ведении ... паршутинской и ... ской бригадах «Чудесница полей» достигла 2-х метровой высоты.

Хорошую кукурузу мы вырастили в результате того, что этой культуре в нашем колхозе стали уделять серьезное внимание. Мы полюбили ее, научились возделывать.

Почвой под кукурузу было внесено по 35 тонн перепревшего навоза на каждый гектар. Проведено известкование. Посадка кукурузы велась квадратно-гнездовым способом по хорошо обработанной почве. Вместе с семенами на 35 гектарах в лунки вносилось по 200 граммов органо-минеральной смеси. Сроки сева были выбраны правильно. Температура почвы во время сева достигала 15 градусов тепла.

Еще до появления всходов два раза проборонили кукурузные поля. Когда обозначились рядки, провели еще боронование.

Первую междурядную обработку провели конным ежом. Вокруг гнезд сделали ручное рыхление. Одновременно с этим растения подкармливали аммиачной селитрой из расчета по 1 центнеру на гектар.

Через две недели после первой междурядной обработки провели второе механизированное рыхление и прополку. Тракторист Николай Клинов обработал кукурузу в двух направлениях: в продольном и поперечном.

Кукуруза выращена. Наш труд увенчался успехом. С 25 августа начнем уборку зеленой массы и закладку кукурузного силоса.

А. Сучкова,
агроном колхоза «Перелом».

Животноводы вскрывают недостатки

Колхоз «Борьба» взял на себя повышенные обязательства по производству продуктов животноводства — получить от каждой коровы по 2200 литров молока, продать государству 200 тонн мяса.

10 августа здесь состоялось совещание работников животноводства, на котором были подведены итоги социалистического соревнования за июль. Выступившие в прениях животноводы, говорили о том, что есть все возможности выполнить свои обязательства.

В самом деле в колхозе имеются замечательные кадры животноводов, большинство из них добросовестно относятся к своей работе. Не первый год работает Татьяна Ивановна Коломина дояркой на лощовской ферме. В июле месяце она надоила от каждой коровы по 252 литра молока, в то время как в среднем колхоз получил по 211 литров. Телятница Надежда Куликова одна выращивает 80 телят.

Пастухи нагульного гурта т. т. Земсков и Турусов добились ежедневного привеса по 600—700 граммов каждой головы.

Работа этих передовых животноводов говорит о том, что в одних и тех же условиях можно добиваться хороших результатов.

Почему же колхоз не выполнил в июле месяце задание по надою молока?

А дело в том, что подкормка коров велась не везде, на дворах не было воды. До сих пор, кроме лощовской фермы, не был введен в рацион кормления коров картофель.

Животноводы договорились немедленно начать подкормку коров картофелем, поставить на каждой ферме бочки с водой с тем, чтобы надоить в августе не менее 250 литров молока от коровы.

М. Телегина.

ИДЕТ ОРЕНБУРГСКИЙ ХЛЕБ

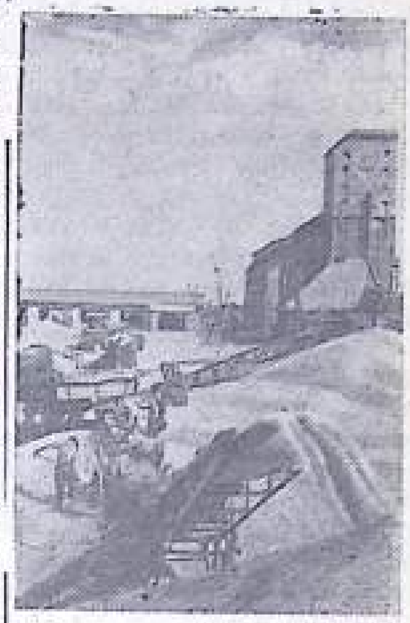

Непрерывным потоком идет оренбургский хлеб в закрома Родины. Хорошо организован прием зерна нового урожая на Ново-Сергиевском элеваторе. Здесь почти все работы механизированы.

На снимке: прием зерна на Ново-Сергиевском элеваторе.

НА КОЛХОЗНОМ ТОКУ

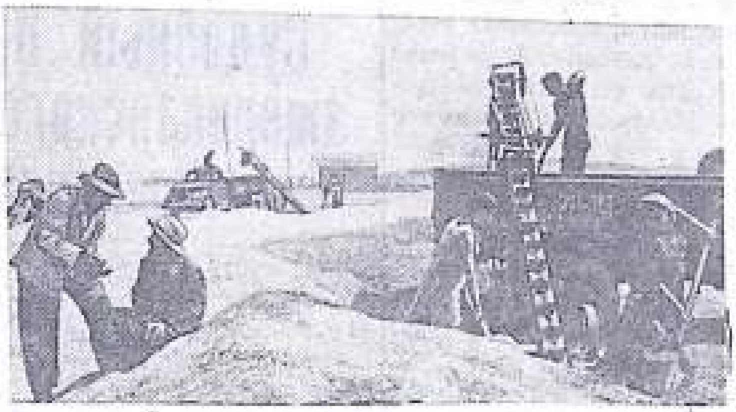

Казахская ССР. *В Джамбулской области днем и ночью идет уборка урожая второго года семилетки. Колхоз имени Ленина Джамбулского района в три раза больше чем в прошлом году, продаст хлеба в счет казахстанского миллиарда. Хорошо организовал работу заведующий током коммунист Т. Казахбаев. Очистка зерна и отправка полностью механизированы.*

На снимке: на колхозном току.

Ниже своих возможностей

Комбайнов много, а толку мало

Колхоз имени Сталина — самый крупный в районе. Чтобы представить его размеры, достаточно сказать, что он объединяет 27 деревень. В сезон нынешнего года хозяйству предстоит убрать 1320 гектаров зерновых, в том числе озимых — 509 гектаров.

Большой объем уборочных работ настоятельно требует правильно организовать жатву и обмолот, на полную мощность использовать технику. Но факты говорят, что уборка идет медленно.

В колхозе 9 комбайнов. Это — огромная сила. Но выработка комбайновых агрегатов остается низкой. Чтобы не быть голословным — приведем примеры. На 13 августа А. Гудков убрал хлеба с 43 гектаров, Б. Селезнев сжал 38 гектаров. А выработка т. Никифорова составила 20 гектаров. На счету тов. Ершова тоже 20 гектаров.

Низкую выработку комбайновых агрегатов руководители колхоза пытаются оправдать тем, что уборка урожая проходит в сложных условиях: часто выпадают дожди и на поля не въедешь.

В таких же метеорологических условиях работают комбайнеры других колхозов нашего района, но они убрали в 5—6 раз больше, чем сталинцы. Так комбайнер артели «Маяк» тов. Рогозин к 13 августа убрал озимые со 150 гектаров. Выходит, что он один сжал столько, сколько 5 комбайнеров артели имени Сталина.

В чем же кроются причины такой непроизводительной работы комбайнов. Николай Ершов, убирающий хлеба в 15-й бригаде, больше простаивает, чем работает, потому что комбайн у него старый, а отремонтирован он некачественно. Многие части в нем совсем негодные. Их надо заменить. Но о приобретении запасных частей в колхозе не позаботились.

Поломки комбайнов и других уборочных машин — частое явление в колхозе имени Сталина. 12 августа день выдался сухой. Много можно было бы сделать в это время. Но увы! Комбайны работали не все.

Серьезный и озабоченный, с выступившим потом на лбу, бригадир найденовской бригады тов. Охотин в этот день не мог найти покоя.

—17 гектаров ячменя в моей бригаде полегло. Зерно осыпается,—сокрушался он. Обещали дать комбайн. Но его нет.

—Комбайн ушел в вашу бригаду,—заверила бригадира агроном тов. Решетова.

—Но его нигде не видно,—отвечал тов. Охотин.

Начались «розыски» исчезнувшего комбайна. Оказалось, что он попал в «больницу»—мастерскую. Напрасно ждали его полеводы.

На следующий день этот комбайн вышел на поля бригады тов. Охотина и в 10 часов утра комбайнер тов. Келейников с трактористом тов. Бышевым начали косовицу ячменя. Полеглая хлебная масса с трудом поддавалась уборке. Много стеблей оставалось несжатыми. Чтобы не допустить потерь, в отдельных местах ячмень придется дожинать вручную. Механизаторы только что настроили агрегат, и через каждые 20—30 минут стали наполнять по бункеру зерна. Но машина шофера Анатолия Артистова не пришла к комбайну за зерном. Ждали час, полтора. Комбайн с наполненным бункером продолжал стоять.

—Пойдем в Кушалино,—узнаем, в чем дело,—предложил комбайнер.

Оставив агрегат, механизаторы пошли в деревню. У автостанции они встретили колхозную автомашину.

—Куда едешь,—спросили у водителя.

—К вам, за зерном.

—А где же Артистов?

—Машина у него поломалась.

Механизаторы сели в эту машину и поехали в поле.

В передовых хозяйствах разгрузка зерна из бункера происходит без остановки комбайнового агрегата, а в колхозе имени Сталина, в «поисках» автомашины механизаторы уходят в деревню. Терпимо ли это в такое горячее время? Нет!

Льномолотилки—на полную мощность

Лен в колхозе имени Сталина вытеребдлен. Чтобы получить высококачественную льнопродукцию, а следовательно и высокий доход, не обходимо без промедления обмолотить лен и разостлать льносоломку под теплые августовские росы. Сейчас, когда идет вторая половина августа, с этой работой медлить нельзя. Но на 13 августа в названном хозяйстве обмолот и расстил льна по существу еще не начинался.

—Сколько в вашем колхозе льномолотилок,—спросили мы у председателя тов. Смородина.

—8 льномолотилок и одна льноочесывающая машина.

—Как же идет обмолот?

—Начинаем.

В действительности выяснилось, что молотилки ремонтируют.

В деревне Вельшино, в центре колхоза на 7 бригад имеется три молотилки. Все они 13 августа были еще неисправны.

—Замучились с ремонтом,—рассказывает машинист А. Никифоров.

—Три раза возили в кузницу противноточное приспособление для терочного аппарата. Да так и недоделали до конца.

Это получается потому, что все делается в спешке. А ведь льномолотилки давно должны быть отремонтированы.

А. Никифоров начал обкатку своей молотилки. Проверка показала, что агрегат не может качественно вести обмолот. Вал молотильного аппарата был погнут. Кустарным способом его разогнули. Но точность допуска и посадка нарушилась. Придется, видимо, искать новый вал.

Опытным механизатором считается в колхозе Иван Семенович Булкин. Инвалид войны, человек без ноги, он хорошо водит трактор, со знанием дела работает на льнообрабатывающем агрегате. Нынче он будет работать на льномолотилке. В эти дни тов. Булкин тоже занят ремонтом.

Но ему одному, человеку на протезе, трудно приходится. Бригадир тракторной бригады тов. Митрофанов не побеспокоился выделить для него помощника.

И. Власов.

В СТРАНАХ КАПИТАЛА

Трагедия фермера Орбела Конфана

Орбел Конфан, молодой трудолюбивый американский фермер, жил с семьей на своей ферме близ городка Элпайн, в штате Южная Дакота. Как пишет корреспондент агентства Юнайтед Пресс Интернейшнл, он работал по 20 часов в сутки, но никак не мог выбиться из нужды. Пытаясь поднять доходность фермы, Конфан приобрел в кредит новый сельскохозяйственный инвентарь—и только завяз в долгах. Так как он не мог внести очередной взнос банку, ему угрожала продажа с молотка всего имущества. Отчаявшись добиться человеческой жизни, не видя просвета впереди, этот сильный и простосердечный человек, 30 лет от роду, своими руками убил жену и двух детей, а потом покончил с собой. Его ферма перешла к владельцам банка....

Судьба Орбела Конфмана сложилась так страшно никак не по его вине. Беды, преследовавшие и в конце-концов сломившие его в той или иной мере отравляют жизнь всех мелких, да и многих средних фермеров Соединенных Штатов Америки.

Сенатор Саймингтон признал недавно: «За последние годы миллионы фермерских семей вынуждены были покинуть свои дома. Миллионы других семей вынуждены работать по 14—16 часов в сутки, чтобы свести концы с концами».

Положение подавляющего большинства тружеников земли США так безотрадно, что этого не в силах более скрывать даже лживая капиталистическая печать. Газета «Уолл-стрит джорнэл» пишет: «Многие фермеры ведут хозяйство по принципу: «Занять весной, расплатиться осенью». Журнал «Нейшнл грэндж мансли» доказывает фактами, что даже хорошо поставленная ферма часто все же не дает достаточного дохода».

По официальным данным, почти треть фермеров вынуждена сочетать сельское хозяйство с отхожим промыслом, работать по 100 и более дней в году вне фермы, всюду, где удастся сыскать работу. Даже официальная американская статистика, приукрашивающая действительность, относит 56 процентов фермерского населения к числу «бедняков, крайне безуспешно ведущих производство».

В чем же дело? Ведь Соединенные Штаты обладают, как известно, высокоразвитым сельским хозяйством, подъему которого способствовали на редкость благоприятные исторические и природные условия. Казалось бы: только жить да радоваться тем, кто трудится там на полях!

Но фермеру Уилларду Уйткеру не до радости. «Все, что мы продаем, дешевет, а все, что мы покупаем, дорожает,—заявил он корреспонденту «Уолл-стрит джорнэл».—Так как цены в этом году падают, я решил не биться головой о стену и уйти в город». Он не одинок: только за первые два месяца нынешнего года в небольшом районе штата Нью-Йорк Риверхэде 20 фермеров бросили свое хозяство, которое не могло прокормить их.

Однако в то время, когда трудящиеся-фермеры стонут от низких цен, по которым покупают у них монополии сельскохозяйственные продукты, трудящиеся население американских городов горько сетуют на непомерную дороговизну продовольствия. И те, и другие совершенно правы: капиталистические монополии, правящие в Соединенных Штатах, беспощадно обирают и фермеров, и горожан. Преуспевать могут лишь крупные фермерские хозяйства, по сути дела помещичьи, и хозяйства монополий. Мелкие и даже средние фермы не могут конкурировать с ними и либо идут ко дну, либо ведут убогое существование.

Вот и получается, что фермер оказывается в тупике. В то время, когда крупные капиталистические хозяйства приносят большую прибыль и спекулянты, продающие втридорога дешевые фермерские продукты, загребают миллионы долларов, подавляющее большинство тружеников земли живет в нужде и страхе перед завтрашним днем.

Молодой фермер из-под Элпайна Орбел Конфман—одна из многих жертв капиталистической системы. Если говорить по существу, то он не сам покончил с собой—его убил капитализм, его выгнали с земли, а заодно и из жизни те, кто богатеет за счет американского народа, грабит и угнетает его.

М. Аркадьев.

Обзор стенной печати

В ногу с жизнью

Когда в колхозном клубе появляется свежий номер стенной газеты «Голос колхозника», (орган парторганизации и правления колхоза «Перелом») возникают оживленные разговоры. Авторитет стенгазеты неслучайный. Каждый номер ее красочно оформляется, помещаются интересные заметки. За истекшее время нынешнего года уже выпущено восемь номеров. Редактор-учительница Ведновской школы З. А. Сучкова хорошо организует работу редколлегии.

Стенгазета идет в ногу с жизнью и делами артели. В последнем номере «Голос колхозника» помещена передовая «Выше темпы на уборке урожая». Этот материал нацеливает тружеников артели на быстрейшее проведение уборки зерновых и льна.

Агроном колхоза тов. Сучкова в своей заметке с тревогой пишет, что к началу уборки не все комбайны были отремонтированы. В работу они включены с опозданием.

Хорошо сделала редколлегия, поместив в стенгазету меткие народные пословицы и поговорки, призывающие хлеборобов использовать все средства и возможности для предотвращения потерь.

«Пока зерно в колодке,
Не засиживайся в холодке!
Если с жатвой запоздал,
Целый год трудов пропал»,

—эти народные выражения воспитывают у тружеников полей чувство личной ответственности за уборку хлебов.

В заметке «Примерные труженицы» рассказывается о женщинах, хорошо потрудившихся на заготовке кормов для общественного животноводства—Н. Клиновой, Е. Трусовой, А. Гагачкиной.

«Утиное мясо—государству»—так называется короткая заметка, в которой сообщается: «В счет выполнения обязательств по продаже мяса государству колхоз в июле сдал 1100 уток, общим весом около 2-х тонн».

Привлекают внимание читателей и карикатуры. Их помещено несколько. Текст под ними написан в стихотворной форме. В заметке «Медовники» говорится:

«Поехали Григорьев и Евстигнеев на пустоша.
Погода была хороша.
Видят: ульи на пути,
Как тут мимо им пройти?
Не спросив у хозяев разрешения,
Они в улей залезли без промедленья.
Такое нельзя нам терпеть.
Так поступить может только медведь».

Эти стихи несовершенны. Они написаны без знания теории стихосложения. В строках не соблюдается ритм. Но живость темы, броская карикатура медовников и нарисованный медведь зло высмеивают пороки людей.

Стенгазета бичует и нарушителей трудовой дисциплины, прогульщиков. В заметке «Позор тебе, Панов!» рассказывается, что в горячую пору заготовки кормов И. Панов, колхозник шестой бригады вместе с другими отправился на пустоша. Поехал-то вместе, а к работе приступил на 5 дней позднее. Все пять дней Панов в дороге пьянствовал.

Редколлегия ведновского колхоза стоит на правильном пути. Видно, что она работает.

На полях страны

Хлеба скошены на 50,5 миллионов гектар
Начинается жатва на востоке

Колхозы и совхозы страны на 15 августа сжали и скосили зерновые и бобовые культуры на 50 миллионах 548 тысячах гектаров. В европейской части страны косовица ранних зерновых в большинстве районов закончена, сейчас здесь развертывается уборка проса, гречихи. На юге закладывается силос из кукурузы.

Наступает страда в целинных районах страны— в северных областях Казахстана, Сибири. Поздняя весна, дождливое, прохладное лето задержало здесь созревание хлебов на 7—10 дней. В тоже время обилие влаги помогло труженикам полей вырастить богатый урожай.

Сейчас все силы хлеборобов восточных житниц направлены на то, чтобы быстро и без потерь собрать его. Все возможности для этого есть. Сибирь, Казахстан, Урал получили к началу жатвы десятки тысяч новых комбайнов, жаток и других машин.

На уборку урожая в эти районы с юга и промышленных центров страны выехали много комбайнеров, трактористов, шоферов. Только в Казахстан прибыло из разных мест Союза более 150 тысяч человек.

(ТАСС).

Судебный процесс по делу американского летчика-шпиона Френсиса Г. Пауэрса

17 августа в Москве в колонном зале Дома Союзов начался открытый судебный процесс по рассмотрению дела гражданина США летчика-шпиона Пауэрса. Дело рассматривает военная коллегия Верховного суда СССР под председательством генерал-лейтенанта юстиции В. В. Борисоглебского.

В зале присутствуют многочисленные представители советской общественности, рабочие столичных предприятий, служащие, деятели науки и культуры, члены дипломатического корпуса, зарубежные юристы, представители общественных организаций иностранных государств, советские и иностранные журналисты. В зале заседания суда находятся прибывшие из США родственники обвиняемого.

В начале заседания председательствующий задает Пауэрсу ряд вопросов. Подсудимый сообщил, что ему был вручен текст обвинительного заключения на английском языке и объявлено постановление о предании суду. Затем секретарь суда огласил обвинительноеза ключение, в котором на основании предварительного следствия подробно характеризуются все преступления, совершенные шпионом Пауэрсом против нашей Родины.

Подсудимый подтвердил, что ему понятно предъявленное обвинение, и что он признает себя виновным.

Затем суд переходит к допросу Пауэрса. Задавая ему вопросы, государственный обвинитель-генеральный прокурор СССР Р.А. Руденко уточняет маршрут полета военного разведывательного самолета «Локхид У—2», названия запасных иностранных аэродромов на случай вынужденной посадки, цели полета.

Пауэрс признает, что пилотируемый им самолет был оснащен специальной аппаратурой для фотографирования различных объектов с больших высот и обнаружения радарных установок. Пролетая над советской территорией он по заданию своего командования в определенных местах включил эту аппаратуру. Первого мая текущего года «Локхид У—2» был сбит советскими ракетчиками в районе Свердловска.

Подсудимый заявил, что во время своего полета нервничал, боялся. Его пугала сама мысль, что он летит над территорией Советского Союза.

Прокурор ставит все новые и новые вопросы, которые заставляют шпиона рассказать подробности подготовки и осуществления шпионского полета, назвать фамилии его подлинных организаторов.

В конце вечернего заседания суда обвиняемый ответил на вопросы защитника—адвоката М. И. Гринева.

Суд над шпионом Пауэрсом продолжается.

(ТАСС).

Редактор И. Ф. КОЛГАНОВ.

Рамешковский Райпищекомбинат вносит изменение цен на готовки:
яблоки от 50 коп. до 2 руб. копеек,
рябина от 80 коп. до 2 рублей

Продается дойная корова с телят. Обращаться дер. Бакшино к Гугиной Т. А.

Продается дом с надворной постройкой. Обращаться д. Хромцово, к Шарову И. И.

Продается дойная корова с телят. Обращаться дер. Ильинское Тученского с/с к Марковой А.

АДРЕС РЕДАКЦИИ: с. Рамешки, Комсомольская ул. дом № 20. Телефоны: редактора и секретаря № 48, заместителя редактора и директора типографии № 96, заведующие отделами сельского хозяйства, писем и массовой работы № 108.

Заказ 2399. Рамешковская типография Тираж 4560